



Rally SM 2023

PRESENTERAR:



**47th South
Swedish Rally**
18 - 20 maj 2023 i Älmhult



Inbjudan



Foto: Stockhemsfoto



ad Älska varje mil



www.southswedishrally.se

Innehållsförteckning

1.	Arrangör	3
2.	Organisationskommitté	3
3.	Tävlingsledning	4
4.	Säkerhetschef	4
5.	Domarjury	4
6.	Teknisk kontrollant, Teknisk chef och Miljöchef	4
7.	Tävlingsform	4
8.	Tävlingens plats	5
9.	Tidsplan	6
10.	Deltagare, licensklasser och gallring	6
11.	Deltagande bilar, startordning och seedning	7
12.	Tävlingsavgift	7
13.	Anmälan	8
14.	Avlysning	8
15.	Däck, serviceplats och startmetod på SS	8
16.	Reklam	9
17.	Priser	9
18.	Upplysningar	9
19.	Återbud	9
20.	Media/PR-ansvarig	9
21.	Dispens från hastighetsbegränsning	10
22.	Bensin och oljor	10
23.	Inlagda uppehåll	10
24.	Respittider och maxtider	10
25.	Plats för anslag av tillstånd, bulletiner och övriga meddelande	10
26.	Telefonnummer till tävlingsledningen under tävlingen	10
Övrigt:	Pilar, Regler för omstart, besiktning före omstart, Logi, Rekognosering, Trackingsystem, Solens upp/ned gång,	10
Bilagor:	1 = Utökad service, 2 = Trackingsystem, 3 = Tidsschema, 4 = Karta över Älmhult och Millebygden	12

INBJUDAN OCH TILLÄGGSREGLER

47: e South Swedish Rally 2023

47: e South Swedish Rally ingår i:
Svenskt Mästerskap i Rally (SM)
Svenskt Mästerskap i Rally för Juniorer (JSM)

Tävlingen anordnas i full överensstämmelse med FIA:s regelverk, Svenska Bilsportförbundets nationella tävlingsbestämmelser och gällande mästerskapsregler i rally för 2023 samt denna inbjudan med dess tilläggsregler och eventuella bulletiner.

Den som deltar i tävlingen gör det under eget ansvar och på egen risk. Berört Internationellt förbund FIA, Svenska Bilsportförbundet (SBF), Specialidrottsdistriktsförbund (SDF), arrangören eller funktionärer kan således inte utan vållande göras ansvarig för person- och/eller saksador som under tävlingen drabbar deltagaren.

Genom sin anmälan till SSR har, förare, co-driver, anmälare och teamets servicepersonal samtyckt till att vederbörandes personuppgifter registreras i tävlingsarrangörens dataregister samt att låta arrangören, inom ramen för sin verksamhet, oavsett medieform offentliggöra namnuppgifterna.

Försäkringsinformation för utlandsregistrerade bilar som används i Sverige. Deltagare i tävling/uppvisning på väg i Sverige med utlandsregistrerat fordon måste ha tredje-parts försäkring med ett värde av 300 miljoner kronor. sådan försäkring eller att den är bristfällig gentemot svensk lag kommer den gruppförsäkring Svenska Bilsportförbundet har att gälla. Självriskan för den som anses vållande till olyckan är för denna försäkring 20 % av ett prisbasbelopp 2023 (20 % av 52 500 SEK = 10 500 SEK). Värdet på försäkringen är 300 miljoner kronor.

1. Arrangör

Föreningen South Swedish Rally
Stibyborgsgatan 1C, 272 61 Gärnsnäs
Telefon: 070 – 585 43 30
E-post: info@southswedishrally.se
Hemsida: www.southswedishrally.se

2. Organisationskommitté

Anders Anderholm, Gert Andersson, Bertil Gunnarsson, Fredrik Johansson, Lisa Johansson, Kjell-Åke Jönsson, Albin Karlsson, Björn Larsson, Frankie Larsen, Roland Lilja, Anders Martinsson, Niklas Rydh och Linda Telehagen.
Telefonnummer till flertalet av ovanstående finns under punkt 3, 4 och 6

3. Tävlingsledning

Tävlingsledare	Fredrik Johansson frittalainen@hotmail.com	070 – 654 51 17
Bitr. tävlingsledare	Linda Telehagen (adm.) Björn Larsson (banan/säkerhet)	070 – 574 90 11 070 – 328 89 47
Administrativ chef	Lisa Johansson	
Bitr. Administrativ chef	Nina Jonasson	
Banchef	Albin Karlsson	073 – 447 39 04
Bitr. banchef	Oskar Andersson	
Serviceplats chef	Jörgen Karlsson	070 – 376 31 06
Resultat	Raceconsulting	www.raceconsulting.se
Förarvärdar	Magnus Månsson Meddelas senare	070 – 249 47 39
Evenemangs- och Sponsorsansvarig	Kjell-Åke Jönsson kjell-ake.jonsson@southswedishrally.se Anders Martinsson anders_martinsson56@hotmail.com	070 – 865 61 61 070 – 233 38 81

4. Säkerhet

Säkerhets chef	Roland Lilja	070 – 394 88 67
Bitr. Säkerhets chefer	Niklas Rydh Tobias Qvist	073 – 060 75 58
Publiksäkerhets chef	Åke Lundberg	070 – 677 14 43

5. Domarjury

Domare ordf.	Torbjörn Johansson	070 – 345 93 06
Domare	Mattias Hallqvist	070 – 946 05 07
Domare	Anders Gustavsson	072 – 240 14 43

6. Tekniskkontrollant, Teknisk chef och Miljö chef

Teknisk kontrollant	Mikael Simonsson	070 – 448 69 10
Teknisk chef	Gert Andersson gert.andersson71@gmail.com	070 – 883 81 95
Bitr. Tekniska chef	Bengt Åke Lindblad	070 – 486 48 53
Miljöchef	Frankie Larsen	070 – 421 80 43

7. Tävlingsformer

47: e South Swedish Rally.

Tävlingen omfattar 11 sträckor var av 5 sträckor som körs två gånger och alla sträckorna körs på grus.

Den totala SS-längden är ca 116 km och rallyts totala längd ca 488 km.

Shake Down körs torsdag 18 maj 19.00 – 21.00.

OBS att tävlingsbilen måste vara besiktigad före start på Shake Down.

En central serviceplats för hela tävlingen finns i Millebygden.

Tävlingen är indelad i 3 etapper.

Det är tillåtet att starta om på etapp 2 och etapp 3.

Tävlingen körs efter noter.

Noterna ingår i rekognoserings avgiften och noterna är gjorda av Anders Martinsson.

8. Tävlings plats

Tävlingens högkvarter (Rally HQ) är på Millebygden Arena, 343 93, Älmhult.

GPS N56.60138564943061 / E14.054975035448011

Telefonnummer till HQ 072-170 26 84, från och med torsdag 18 maj kl. 12.00 till och med lördag 20 maj kl. 21.00.

Officiell anslagstavla:

Finns på nätet under adress www.southswedishrally.se och www.rallysm.se och Rally HQ.

Administrativ incheckning:

Incheckningen sker på Rally HQ, Millebygden Arena, 343 93 Älmhult

Torsdag 18 maj 13.00 – 16.00

Besiktning:

Sker på Besikta, Industrigatan 2, 343 34 Älmhult

GPS N56.53859408703632 / E14.133772084985566

A-besiktning

Torsdag 18 maj 13.30 – 17.30

Rallyts Servicedisk finns på Rally HQ

Öppethållande på följande tider:

Torsdag 18 maj 13.00 – 21.00

Fredag 19 maj 08.00 – 22.00

Lördag 20 maj 06.30 – 20.00

Om Servicedisken inte är bemannad så ring följande telefonnummer, 072 – 170 26 84.

Serviceplatsen är belägen vid Millebygden Arena, 343 93 Älmhult.

Starten och Slutmålet är förlagda till serviceplats vid Millebygden Arena, 343 93 Älmhult.

Prisutdelningen äger rum 21.00 lördag 20 maj vid Millebygden Arena, 343 93 Älmhult.

9. Tidsplan

9.1 Tidsplan före tävlingsveckan

Torsdag 23 mars		
	Inbjudan publiceras	www.rallysm.se
	Anmälan öppnar	www.rallysm.se
Tisdag 2 maj		
18.00	Anmälan stänger	www.rallysm.se
Fredag 5 maj		
	Slutinstruktionen publiceras	
	Rally Guide 2 publiceras	www.southswedishrally.se och www.rallysm.se

9.2 Tidsplan under tävlingsveckan

Torsdag 18 maj		
12.00	Serviceplatsen öppnar	Millebygden Arena, Älmhult
13.00 – 16.00	Administrativ incheckning på Rally HQ	Millebygden Arena, Älmhult
13.00 – 21.00	Servicebilen finns på Rally HQ och 072 – 170 26 84	Millebygden Arena, Älmhult
13.30 – 17.30	Besiktning	Besikta Bilprovning, Älmhult
16.00 – 17.30	Rekognosering av Shake Down	Enligt schema
19.00 – 21.00	Shake Down	SS 0 Skak Ner
Fredag 19 maj		
07.00 – 15.00	Rekognosering	Enligt schema
08.00 – 22.00	Servicebilen finns på Rally HQ och 072 – 170 26 84	Millebygden Arena, Älmhult
16.30	Startlistan publiceras	www.southswedishrally.se och www.rallysm.se
17.30	Första bil startar på etapp 1	Millebygden Arena, Älmhult
20.16	Första bil i Parc Fermé efter etapp 1	Millebygden Arena, Älmhult
22.00	Senaste tidpunkt för anmälan, som lämnas till Tekniska chefen, för omstart på etapp 2	
22.15	Publicering av startlistan för etapp 2	www.southswedishrally.se och www.rallysm.se
Lördag 20 maj		
06.30 – 21.00	Servicebilen finns på Rally HQ och 072 – 170 26 84	Millebygden Arena, Älmhult
06.30	Första bil startar på etapp 2, Parc Fermé ut	Millebygden Arena, Älmhult
	Sista tidpunkt för att anmäla omstart på etapp 3, som lämnas till Tekniska chefen, är en timma före din starttid på etapp 3,	
11.32 – 12.17	Uppehåll och service	Millebygden Arena, Älmhult
12.47	Första bil starta på etapp 3	Regrouping out Älmhult
18.22	Första bil startar på Power Stage	SS 11
18.32	Första bil över mål rampen	Millebygden Arena, Älmhult
	därefter till Parc Fermé och slutbesiktning	
20.00	Preliminär resultatlista publiceras på	www.southswedishrally.se och www.rallysm.se
21.00	Prisutdelning	Millebygden Arena, Älmhult
Söndag 21 maj		
12.00	Serviceplatsen stänger	Millebygden Arena, Älmhult

10. Deltagare, licensklasser och gallring

South Swedish Rally är öppen för svenska deltagare med giltig licens och utländska deltagare med så kallad EU-licens.

Tävlingsledningen förbehåller sig rätten att begränsa antalet deltagare genom gallring, då det totala antalet deltagare i 47:e South Swedish Rally inte får överstiga 90.

Gallringen kommer att ske på följande sätt:

1. Anmälningar som inte är kompletta och/eller tävlingsavgiften inte är arrangören tillhanda före kl. 18.00 2023-05-02

2. Gallring enligt Mästerskapsregler SM Rally

11. Deltagande bilar, startordning och seedning

11.1 Deltagande bilar:

SM Klasser

Internationella 4 WD

Nationella 4 WD

Internationella 2 WD

Nationella 2 WD

Standard

Bilklasser

R5, Rally 2

Grupp A över 2000cc, WRC1, Nationell special enligt RYT 8, 4 WD, RRC, Nat 4WD, N4, N4 med R4 tillägg och FIA appendix J, s2000, Rally 3

Grupp N upp till 2000cc samt R2B, Rally 4B och Rally 4C

Grupp A upp till 2000cc, Grupp R2C, R3C, R3T och R3D, GrH, GrHB och Nationell special enligt RY-T 8 2 WD

Homologerade Grp F

JSM Klass

2 WD, JSM

Bilklasser

Grupp N upp till 2000cc samt R2B, Rally 4B och Rally 4C

Grupp A upp till 2000cc, Grupp R2C, R3C, R3T och R3D, GrH, GrHB, Nationell special enligt RY-T 8 2 WD och

homologerade Grp F.

11.2 Startordning och seedning:

- Internationella 4 WD
- Nationella 4 WD
- Internationella 2 WD
- Nationella 2 WD
- Standard

Seedning enligt Mästerskapsreglerna i SM Rally.

12. Tävlingsavgift

Tävlingsavgifter med arrangörsreklam:

SM

7 500: - SEK

JSM

6 500: - SEK

Tävlingsavgifter utan arrangörsreklam:

Dubbel tävlingsavgift

Rekognoserings- och Notavgift

600: - SEK (arrangörsnoter)

OBS! ingen efteranmälan.

OBS att förare med fri start, måste betala rekognoserings- och notavgiften under alla omständigheter och att avgiften skall var betald kl. 18.00 2023-05-02.

Tävlingsavgift samt eventuell rekognoserings - och notavgift skall vara SSR till handa, senast 2023-05-02 klockan 18.00:

Bankgirokonto: 543-5250

Kontohavare: Föreningen South Swedish Rally

Ange tävlingens namn, förarens namn och bilklass i samband med inbetalningen.

Följande ingår i tävlingsavgiften:

- Rally Guide 2 som hämtas på www.southswedishrally.se och www.rallysm.se
- En uppsättning av Road Booken
- Ett officiellt program med karta
- ID-kort för förare och co-driver
- Tävlingsnummer och rallyskyltar för tävlingsbilen

- Små tävlingsnummer till rekognoseringsbilen
- Arrangörsreklam, om inte den högre tävlingsavgiften betalats in enligt ovan
- Resultat, som hämtas på www.southswedishrally.se och www.rallysm.se
- Ett servicepaket innehållande en serviceskylt, ett officiellt program med karta samt fyra ID-brickor för servicepersonalen
- Serviceplatsyta på 10 x 8 m

Extra ID-brickor för servicepersonalen kan köpas för 100:-/st. Maila till linda@soderstrom.de och meddela antal.

Regler för eventuell återbetalning

Tävlingsavgiften kan återbetalas i följande fall:

1. Om tävlingen inte genomförs.
2. Till tävlande vars anmälan inte godtas.
3. Om återtagande av anmälan sker före kl. 18.00, 2023-05-02 hela avgiften.
4. Återtagande av anmälan efter kl. 18.00, 2023-05-02 ingen återbetalning.
5. Inställd tävling pga. orsaker hänförliga till force majeure 50 % av erlagd tävlingsavgift.
6. Ej avbeställda noter efter kl. 18.00, 2023-05-02 återbetalas ej.

13. Anmälan

Anmälan skall ske på www.rallysm.se

Glöm inte att ange vilket notsystem som skall användas.

OBS! ingen efteranmälan.

Tävlingsavgiften samt eventuell not- och rekognoseringsavgift skall vara arrangören tillhanda senast kl. 18.00, 2023-05-02.

Så länge ordinarie anmälningstid är öppen kan den tävlande via sitt anmälningskonto göra avanmälan.

Efter ordinarie anmälningstid sänds avanmälan med epost till anmalan@rallysm.se

Tävlande som inte betalat sin tävlingsavgift samt eventuell rekognoserings - och notavgift och inte heller avanmält sig senast den klockan 18.00, 2023-05-02, kommer att debiteras ordinarie tävlingsavgift samt hela rekognoserings- och notavgiften.

Återtagen, ej betald anmälan, efter klockan 18.00, 2023-05-02, kommer att faktureras en avgift på 50% av tävlingsavgiften plus hela rekognoserings- och notavgiften.

14. Avlysning

Tävlingsledningen förbehåller sig rätten att avlysa tävlingen, i samråd med SBF, SRM och domarna, om inte minst 50 tävlande i tävlingen anmält sig före anmälningstidens utgång, vid förbud från markägare, myndigheter, otjänlig väderlek eller annat fall av force majeure.

15. Däck, service, miljö och startmetod på SS

Däck enligt Mästerskapsregler SM Rally. Maximalt antal tillåtna däck 6 st.

Alla däck behöver inte inregistreras vid samma tillfälle. Däcklistor skall vara inlämnad innan start av etapp, senast 1 tim. före egen start. Inlämning av däcklistor, listorna lämnas till infodisken.

En central serviceplats för hela tävlingen på Millebygden Arena, Älmhult.
Miljöföreskrifter för service enligt SBF:s nationella reglemente.

Bestraffning för brott mot miljöföreskrifterna enligt SBF:s nationella reglemente.
Vi kommer att noga kontrollera att miljöföreskrifterna följs.

Endast en servicebil per startande tävlingsbil tillåts på serviceplatsen.

Varje tävlande har tillgång till en serviceplats med måtten 10 x 8 m.

Utökad serviceplats kan beställas genom att använda blankett bilaga 1, sidan 12.

OBS detta gäller även de av er som vill ha serviceplats bredvid varandra.

Blanketten skall vara SSR tillhanda senast 2023-05-02 kl. 18.00.

En teknisk zon för "heta arbeten" kommer finnas i anslutning till serviceplatsen.

Totalt eldningsförbud gäller på serviceplatsen, gäller även grillar och rökning.

Vid frågor avseende serviceplatsen, kontakta serviceplatsansvarig.

Start på SS sker genom elektroniskt startförfarande och en beskrivning kommer att publiceras i bulletin 1

Safety Tracking;

Rally Safety Tracking (RST) kommer att användas under rekognosering och tävling.

RST-enheten strömmas via USB-kontakt.

I tävlingsbilen ska RST-enheten monteras så att både förare och co-driver kan se information och nå enheten.

Tävlande köper fästet till en kostnad av 100 kr inkl. moms. Betalas via Swish och levereras med RST-enheten på tävlingsplatsen.

Alternativt beställer man på: <https://shop.raceconsulting.com/produkt/tracking-faste-for-rally/> och får det hemlevererat så man kan montera innan man kommer till tävlingen.

Så här fungerar Rally Safety Tracking: <https://www.raceconsulting.se/wp-content/uploads/2019/10/Tracking-presentation-PUBLIK.pdf>

16. Reklam

Arrangören förbehåller sig rätten att, enligt Mästerskapsregler SM Rally, sätta reklam på de tävlandes fordon. Friköp av reklam, se under punkt 12, tävlingsavgifter.

17. Priser

Priser, poängberäkning och eventuell särskiljning enligt gällande reglemente.

Prisutdelningen se punkt 9.

18. Upplysningar

Tävlingsledare Fredrik Johansson 070 – 654 51 17

frittalainien@hotmail.com

Tävlingssekreterare Anders Anderholm 070 – 585 43 30

info@southswedishrally.se

Serviceplatsansvarig Jörgen Karlsson 070 – 376 31 06

akoij66@live.se

Se även se www.southswedishrally.se och www.rallysm.se

19. Återbud

Återbud görs under ordinarie anmälningstid via: e-post anmalan@rallysm.se

OBS! Var noga med att du får svar på att din avanmälan är mottagen.

20. Media-/PR-ansvarig

Presschef : Annemo Friberg

070 – 554 11 70

presschef@southswedishrally.se

PR-Aktiviter:

Varje aktivitet som den tävlande och/eller den tävlandes sponsorer avser att arrangera längs banan och/eller i närheten av banan och i samband med tävlingen, kräver tillstånd av

Föreningen South Swedish Rally

För ytterligare information kontakta:

Kjell-Åke Jönsson 070 – 865 61 61

kjell-ake.jonsson@southswedishrally.se

eller

Anders Martinsson 070 – 233 38 81

anders_martinsson56@hotmail.com

21. Dispens från hastighetsbegränsning

Ansökan inlämnad till Länsstyrelsen

22. Bensin och oljor

Tankning endast på respektive serviceplats, alla team måste ha minst en 6 kg brandsläckare tillgänglig vid varje tankning. Tankning ska ske enligt gällande reglemente.

Närmaste bensinstationer finns i Älmhult.

23. Inlagda uppehåll

Natt uppehåll mellan etapp 1 och etapp 2.

Lunch uppehåll mellan etapp 2 och etapp 3.

24. Respittid och maxtider

Respittid är max 15 min mellan två på varandra följande tidkontroller och max 30 min/etapp.

25. Plats för anslag av tillstånd, bulletiner samt övriga meddelande

Den officiell anslagstavlan finns i en pärm som finns på Servicedisken samt på nätet under adress www.southswedishrally.se och www.rallysm.se

26. Telefonnummer till tävlingsledningen under tävlingen

070 – 839 25 83

Övrigt

Pilning kommer att ske med orange pilar.

Regler för omstart, besiktning före omstart

Fredag 19 maj

22.00

Senaste tidpunkt för anmälan, som lämnas till Tekniska chefen, för omstart på etapp 2

Lördag 20 maj

06.00 – 06.30

Efter etapp 2

Ombesiktning inför omstart på etapp 2 i Parc Fermé

Sista tidpunkt för att anmäla omstart på etapp 3, som lämnas till Tekniska chefen, är en timma före din starttid på etapp 3

Logi

IKEA Hotell, Ikeagatan 1, 343 36 Älmhult

GPS N56.55228169958247 / E14.132322790461798

Har nöjet att erbjuda tävlande rum till rabatterat pris under 2023 års tävling.

Gäller dubbelrum, Dubbelrum standard och Familjerum.

Pris: 900:- för 1 person, 1 100:- för 2 personer, 1 300:- för 3 personer och 1 450 för 4 personer. Ni använder bokningskod: "Rally" och ni bokar via följande länk

<https://reservations.visbook.com/9037?lang=se>

Turistbyrån i Älmhult presenterar en lista på tillgängligt boende på

www.almhult.se/upplevgora/turistinformatio

E-mail: turist@almhult.se

Telefon: 0476-551 52

Besöksadress: Stortorget 1, Älmhult.

Öppet tider: måndag-fredag 08.00 – 16.30

GPS N56.551359186209034 / E14.14065909593062

Rekognosering

1. Schema

1.1 Torsdag 18 maj

16.00 – 17.30 Shake Down.

1.2 Fredag 19 maj

07.00 – 15.00 enligt schema.

Sträckor som körs två gånger får endast rekognoseras två gånger!

Ytterligare information om rekognoseringen torsdag och fredag meddelas i bulletin 1.

2. Restriktioner

Mellan torsdag kl. 00.01, 20 januari och lördag kl. 19.00, 20 maj är det absolut förbjudet att köra oavsett färdmedel, vistas och/eller gå på de specialsträckor som ingår i South Swedish Rally, med undantag av den tid då specialsträckorna är öppna för genomkörning eller när specialsträckorna är öppna för tävling.

3. Bestraffningar

- 1: a förseelsen = 30 sekunders tidstillägg

- 2: a förseelsen = 180 sekunders tidstillägg

- 3: a förseelsen = Diskvalifikation (förvägrad start)

Tävlingsledningen kommer noggrant att bevaka så att inga överträdelser sker.

Trackingsystem:

Vi kommer att använda oss av Race Consultings Rally Safety Tracking utrustning i samtliga tävlingsbilar. Se bilaga 2, sidan 13.

Solens upp- och nedgång i Älmhult 2023

Dag	Soluppgång	Solnedgång
Torsdag 18 maj	04.40	21.18
Fredag 19 maj	04.38	21.19
Lördag 20 maj	04.37	21.21

Tolkningsföretråde:

Den svenska versionen av inbjudan har tolkningsföretråde.

Bilaga 1

Extended Service Park area order and need of service area close to another team.

Must be send to the organizer latest on Tuesday 2nd May 2023 18.00.

Beställningsblankett för utökad serviceyta och önskan om samservice

Sändes till arrangören senast tisdag 2 maj 2023 18.00.

Competitor/Tävlande:

Responsible/Ansvarig:

Service area close to team/Samservice med: _____

Area/Yta: _____length/längd X _____width/bredd in/i meter

The rally car will enter from/Tävlingsbilen körs in från:

The long side/långsidan _____

The short side/kortsidan _____

Number of m²/Antal m²: _____

Price for extended service area:

50: - SEK per square meter of extra area

Pris för utökad service yta:

50: - SEK per kvadratmeter extra yta

Service area included in the entry fee is 10 x 8 m.

Serviceplatsyta som ingår i tävlingsavgiften är 10 x 8 m.

Please send this order to South Swedish Rally by e-mail:

Blanketten sändes till South Swedish Rally som E-post:

ako66@live.se

Extra ID-brickor för servicepersonalen kan köpas för 100:-/st. Maila till linda@soderstrom.de och meddela antal.

If you need more ID-cars to your service personnel may be bought to a cost of 100: - SEK/each. Send an email to linda@soderstrom.de and tell her the amount you need.

Bilaga 2

Trackingsystem:

Vi kommer att använda oss av Race Consultings Rally Safety Tracking utrustning i samtliga tävlingsbilar. För detta krävs INGEN extra strömkabel eller liknande.

Om man vill kan man dra fram ett USB uttag men inget krav i anslutning till höger A-stolpe/Huvudbågen framför co-driver.

Länk för att följa alla bilar live kommer läggas ut tävlingsdagen på www.rallysafetytracking.com där kommer man att finna länkar till både karta och mellantider.

Info angående montering och uthämtning och återlämnande av utrustning kommer i startbekräftelsen.

Enheterna kommer att användas i både tävlingsbilarna och rek bilar.

Tracking system:

We will use Race Consulting's Rally Safety Tracking equipment in each rally car. There is no need for extra ignition cables or similar.

You may, if you want, have a USB-connection fitted at the right-hand side A-pole/main cage in front of the co-driver.

A link to www.rallysafetytracking.com will be presented at the race day, and you will link to maps and your times.

Information regarding collecting, mounting, and returning of the equipment will be presented in the final instructions.

The unit will be used in the recci car and in the rally car.



Bilaga 3

Tidsschema/ Time Schedule

Ändringar kan förekomma! Changes may occur!

Thursday 18th May Shake Down						
TC/SS	Location	SS km	Liaison km	Total km	Target time 1 st car due	
From Service Park/ Från Serviceplatsen					19.00 – 21.00	
TC 00	Shake Down		10,05	10,05	19.00 – 21.00	
SS 00	Shake Down	03,36			19.00 – 21.00	
To Service Park/ Till Serviceplatsen					19.00 – 21.00	

Section 0

Friday 19th May Etapp/Leg 1						
TC/SS	Location	SS km	Liaison km	Total km	Target time 1 st car due	
TC 0	Start Millebygden Arena				17:30	
TC 1	A		00,50	00,50	00:05	17:35
SS 1	A	12,90			17:38	
TC 1 A	Service A in		05,00	17,90	00:25	18:03
Service A (Millebygden)		(12,90)	(05,50)	(18,40)	01:00	
RZ 1	Fuel availability at Millebygden to all competitors/Drivmedel för alla tävlande i Millebygden					
Distance from last refuel/avstånd:		12,90	05,50	18,40		
Distance to next refuel/ avstånd		07,70	06,65	14,35		
TC 1 B	Service A out				19.03	
TC 2	B		04,65	04,65	00:10	19:13
SS 2	B	07,70			19:16	
TC 2 A	Service B in		02,00	09,70	00:15	19:31
Service B (Millebygden)		07,70	(06,65)	(14,35)	00:10	
RZ 2	Fuel availability at Millebygden to all competitors/Drivmedel för alla tävlande i Millebygden					
Distance from last refuel/avstånd:		07,70	06,65	14,375		
Distance to next refuel/ avstånd		00,40	00,40			
TC 2 B	Service B out/Parc Fermé in		00,20	00,20	00:45	20:16
Max 45 min, Free into Parc Fermé						
Totals Etapp/Leg 1		20,60	12,35	32,95	= 62,5 % SS	

Section 1

Saturday 20th May Etapp/Leg 2

TC/SS	Location	SS km	Liaison km	Total km	Target time	1 st car due
TC 2 C	Start Parc Fermé/Service C in					06:30
Service C (Millebygden)		(00,20)	(00,20)		00:10	
RZ 3	Fuel availability at Millebygden to all competitors/Drivmedel för alla tävlande i Millebygden					
<i>Distance from last refuel/avstånd:</i>		<i>00,40</i>	<i>00,40</i>			
<i>Distance to next refuel/ avstånd</i>		<i>23,09</i>	<i>87,72</i>	<i>110,81</i>		
TC 2 D	Service C out					06:40
TC 3	C 1		42,74	42,74	00:50	07:30
SS 3	C 1	08,94				07:33
TC 4	D 1		10,18	19,12	00:25	07:58
SS 4	D 1	14,15				08:01
TC 4 A	Service D in		34,80	48,95	00:55	08:56
Service D (Millebygden)		(23,09)	(87,72)	(110,81)		00:20
RZ 4	Fuel availability at Millebygden to all competitors/Drivmedel för alla tävlande i Millebygden					
<i>Distance from last refuel/avstånd:</i>		<i>23,09</i>	<i>87,72</i>	<i>110,81</i>		
<i>Distance to next refuel/ avstånd</i>		<i>23,09</i>	<i>87,72</i>	<i>110,81</i>		
TC 4 B	Service D out					09:16
TC 5	C 2		42,74	42,74	00:50	10:06
SS 5	C 2	08,94				10:09
TC 6	D 2		10,18	19,12	00:25	10:34
SS 6	D 2	14,15				10:42
TC 6 A	Service E in		34,80	48,95	00:55	11:32
Service E (Millebygden)		(23,09)	(87,72)	(110,81)		00:45
RZ 5	Fuel availability at Millebygden to all competitors/Drivmedel för alla tävlande i Millebygden					
<i>Distance from last refuel/avstånd:</i>		<i>23,09</i>	<i>87,72</i>	<i>110,81</i>		
<i>Distance to next refuel/ avstånd</i>		<i>21,12</i>	<i>91,58</i>	<i>112,70</i>		
TC 6 B	Service out					12:17
TC 6 C	Regrouping in Älmhult		09,78	09,78	00:15	12:32
Totals Etapp/Leg 2		46,18	185,42	231,60	= 19,9 % SS	

Section 2

Section 3

Saturday 20th May Etapp/Leg 3

TC/SS	Location	SS km	Liaison km	Total km	Target time	1 st car due
TC 6 D	Regrouping out Älmhult					12:47
TC 7	E 1		27,15	27,15	00:45	13:32
SS 7	E 1	11,91				13:35
TC 8	F 1		19,04	30,95	00:40	14:15
SS 8	F 1	09,21				14:18
TC 8 A	Service F in		35,61	44,82	00:55	15:13
Service F (Millebygden)		(21,12)	(91,58)	(112,70)		00:20
RZ 6	Fuel availability at Millebygden to all competitors/Drivmedel för alla tävlande i Millebygden					
<i>Distance from last refuel/avstånd:</i>		21,12	91,58	112,70		
<i>Distance to next refuel/ avstånd</i>		21,12	90,76	111,88		
TC 8 B	Service F out					15:33
TC 9	E 2		36,11	36,11	00:45	16:18
SS 9	E 2	11,91				16:21
TC 10	F 2		19,04	30,95	00:40	17:01
SS 10	F 2	09,21				17:04
TC 10 A	Service G in		35,61	44,82	00:55	17:59
Service G (Millebygden)		(21,12)	(90,76)	(111,88)		00:10
RZ 7	Fuel availability at Millebygden to all competitors/Drivmedel för alla tävlande i Millebygden					
<i>Distance from last refuel/avstånd:</i>		21,12	90,76	111,88		
<i>Distance to next refuel/ avstånd:</i>		06,61	02,70	09,16		
TC 10 B	Service G out					18:09
TC 11	I Power Stage		02,00	02,00	00:10	18:19
SS 11	I Power Stage	06,61				18:22
TC 11 A	Mål/Finish Free in		00,50	07,11	00:10	18:32
TC 11 B	Parc Fermé in Free in		00,20	00,20	00:05	18:37
Totals Etapp/Leg 3		48,85	175,26	224,11	= 21,8 % SS	

Totals Etapp/Leg 1	20,60	12,35	32,95	= 62,5 % SS
Totals Etapp/Leg 2	46,18	185,42	231,60	= 19,9 % SS
Totals Etapp/Leg 3	48,85	175,26	224,11	= 21,8 % SS
Totals SSR 2023	115,63	373,03	488,66	= 23,7 % SS

Bilaga 4

Karta över Älmhult och Millebygdén

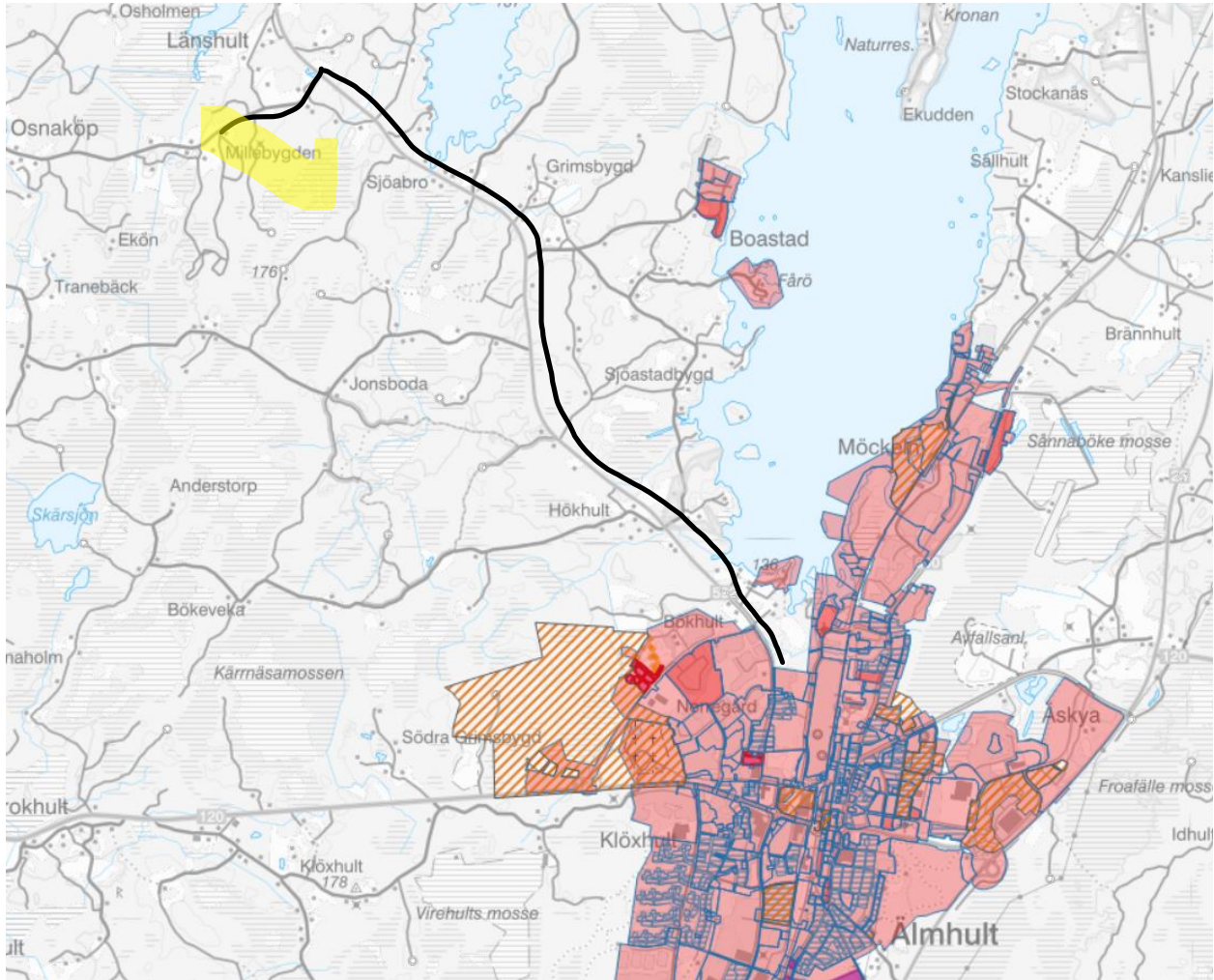

Samarbetspartner

